

MUNDO SANITARIO

El periódico de la Enfermería y Fisioterapia

Las enfermeras "somos mucho más"

SATSE lanza la nueva campaña 'Rompe con los estereotipos' para trasladar a la sociedad una imagen real de la profesión de Enfermería

El Sindicato de Enfermería, a lo largo de los meses de mayo y junio desarrollará una nueva campaña de información y sensibilización, que busca trasladar una imagen real y actual de las enfermeras y enfermeros que ayude a acabar, de una vez por todas, con falsos estereotipos sexistas y retrógrados que aún permanecen en la sociedad sobre su imagen y labor profesional.

El Sindicato ha querido poner el foco de atención en la importancia de acabar con la difusión de imágenes, comentarios y conductas que recurren a estereotipos retrógrados y sexistas vinculados a los profesionales de Enfermería, fundamentalmente a las mujeres.

Autónoma y cualificada

Lamentablemente, la Enfermería todavía es vista por mucha gente como una profesión que sólo la ejercen mujeres, sexualizada, vocacional y supeditada al médico, cuando la realidad es que es una profesión autónoma, cualificada y ejercida también por hombres.

SATSE

Mitos

Enfermería es una profesión solo para mujeres, sexualizada, vocacional y supeditada al médico.

Realidad

Enfermería es una profesión autónoma, cualificada, y también, ejercida por hombres.

ROMPE CON LOS ESTEREOTIPOS

Imagen del cartel que "inundará" los centros sanitarios de todo el país con el lema 'Rompe los estereotipos'

Bajo el lema "Rompe con los estereotipos", la nueva campaña de SATSE contempla la distribución de distinto material informativo en todos los centros

sanitarios del país, como carteles y tarjetones, y se difundirá a través de distintos vídeos, redes sociales, medios on-line y cuñas en radio.

También se ha elaborado una encuesta para que los profesionales y estudiantes de Enfermería puedan dar su opinión sobre este problema. ■

10 PROFESIONALES

Enfermería, deporte y buena alimentación, garantía de una mejor salud para todos



3 COMITÉ EJECUTIVO ESTATAL

Rechazo contundente de SATSE a la farmacia comunitaria

11 OBSERVATORIO DE LA MUJER

El Parlamento verá la propuesta del Sindicato de Enfermería

CASTILLA Y LEÓN

Denuncian el riesgo de manejar medicamentos peligrosos pág. 5

CASTILLA-LA MANCHA

El examen de la OPE del Sescam, el 6 de octubre pág. 7

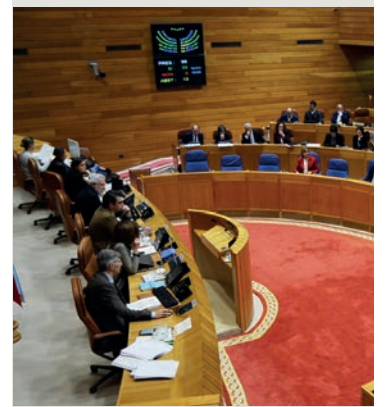

GALICIA

SATSE critica la Ley de Salud

El Sindicato de Enfermería de Galicia lamenta que no se tengan en cuenta las mejoras propuestas y denuncia la pérdida de poder y de recursos en Atención Primaria. pág. 11

ANDALUCÍA



Publicados los temarios de Enfermería de Salud Mental y del Trabajo pág. 12

PREMIOS ENFERMERÍA

Presenta ya tu candidatura a los premios 'Enfermería en Desarrollo' pág. 13

OPINIÓN

EDITORIAL

No al 'Muchas gracias, guapa'

¡Muchas gracias, guapa!... esta frase que escucha con frecuencia cualquier enfermera de nuestro país resume perfectamente la "cara y la cruz" de cómo siguen viendo nuestra profesión muchas personas.

Por un lado, reconocen el trabajo que estamos realizando por ellos pero, al mismo tiempo, lo minusvaloran al no atribuirlo a una profesional que está ejerciendo de forma autónoma su labor en base a los conocimientos adquiridos sino a una mujer que, de manera servicial, atiende sus demandas por indicación de otros.

El problema no es en sí de la persona que así se refiere a una enfermera, sino de nuestra sociedad que mantiene arraigada una visión de nuestra profesión directamente vinculada a estereotipos antiguos y sexistas.

Una realidad ante la que los cerca de 300.000 enfermeros y enfermeras de nuestro país venimos rebelándonos desde hace muchos años porque, además de irreal e injusta, supone un freno muy importante a nuestro avance y desarrollo como profesionales de Sistema Sanitario.

Nos rebelamos todos los días y, especialmente, el 12 de mayo, Día Internacional de la Enfermería, cuando, con mayor fuerza



MANUEL CASCOS
Presidente
del Sindicato de
Enfermería

«ENTRE TODOS
DEBEMOS ACABAR
CON LOS FALSOS
ESTEREOTIPOS QUE
PERJUDICAN A NUESTRA
PROFESIÓN»

si cabe, decimos a todos los ciudadanos lo que realmente somos y hacemos por ellos a lo largo de toda su vida. A los ciudadanos, y también a las administraciones públicas y empresas sanitarias privadas, las cuales no valoran convenientemente, en muchas oca-

siones, nuestra labor y aportación a la salud de las personas.

Este año, además de mostrar nuestro orgullo por ser enfermeras y enfermeros, desde SATSE hemos querido poner el foco de atención en mostrar a la sociedad lo que realmente hacemos, intentando desbancar todas aquellas imágenes estereotipadas e irreales de la profesión que sólo la perjudican.

"Rompe los estereotipos" es el lema de la campaña que hemos puesto en marcha días atrás y que esperamos que suponga un paso más en el reconocimiento de nuestra profesión. Somos muy conscientes de que acabar con la percepción social que hay detrás del "muchas gracias, guapa" no es tarea fácil pero también estamos firmemente convencidos de que finalmente lo conseguiremos.

Lo lograremos si contamos con la ayuda de medios de comunicación, porque todos y cada uno de ellos juegan un papel decisivo a la hora de formar una opinión en torno a cualquier actividad profesional.

De todos, Administraciones, empresas, medios de comunicación, ciudadanos... depende que el esfuerzo, entrega y dedicación de los profesionales de Enfermería sea valorado como se merece. Ni más ni menos. ■

NERJA



OJO AL DATO

88%

Ocho de cada diez profesionales entienden que aún persisten estereotipos sexistas y retrógrados vinculados con la Enfermería. ■

LO HA DICHO...

IÑAKI PIÑUEL

Psicólogo, psicoterapeuta e investigador especializado en violencia en el ámbito laboral

«No vamos al trabajo a ser humillados, arrinconados y victimizados»

El psicólogo y psicoterapeuta Iñaki Piñuel se muestra contundente a la hora de hablar de la violencia que se registra en los centros hacia los profesionales de Enfermería.

"No vamos al trabajo a ser humillados, arrinconados o victimizados por cualquier forma de agresión", señala, apuntando que, todas las instituciones, sea una administración pública o una empresa sanitaria privada, debe hacer todo lo posible para asegurar y



garantizar el derecho de todo profesional sanitario a trabajar libre de violencia. ■

REDES SOCIALES

SATSE @sindicato_SATSE

Un millón de gracias! Miles de profesionales y ciudadanos se suman a nuestra campaña #StopAgresiones #EnfermeríaVisible.



Pau Matalap @PauMatalap

Les Luthiers decían que "lo importante no es saber sino tener el teléfono de quién lo sabe". Hoy en día esto ha cambiado gracias a las Redes Sociales. #RRSS #Enfermería #Enfermera

Soy Enfermera @soyenfermera

Un futuro profesional de #enfermería y portero del CD Toledo salva la vida de un compañero que sufrió una fibrilación ventricular durante el entrenamiento.

Enfermeriatv @enfermeriatv

Lágrimas que culminan en abrazos, así es la reacción de familiares y amigos que han vivido de cerca el año tan duro por el que han pasado los que hoy eligen plaza #EIR2018 #enfermería



José Urquiza @jlgurquiza

Haciendo cosas que merezcan la pena ser contadas, la invisibilidad, de la que tantas veces nos quejamos, se puede convertir en visibilidad asegurada #EnfermeríaVisible #enfermería

AEEE @AEEEnfermeria

La AEEE es la asociación Estatal de Estudiantes de Enfermería. Un órgano representativo formado por y para estudiantes, cuya finalidad es representar el querer y sentir de los mismos.

COMITÉ EJECUTIVO ESTATAL DE SATSE

La 'Farmacia comunitaria' es una "estafa" al SNS

SATSE denuncia una práctica ilegal que supone una "privatización" de la sanidad

Raúl Sánchez Cano
raul.sanchez@satse.es

El Comité Ejecutivo Estatal de SATSE ha denunciado que la mal llamada 'Farmacia comunitaria' supone una clara estafa al SNS y a los ciudadanos, al querer ofrecer unos servicios asistenciales para los que no tiene respaldo legal ni competencias propias por un mero interés de beneficio económico empresarial.

Los responsables del Sindicato de Enfermería a nivel estatal y autonómico han manifestado su profunda preocupación por el intento "soterrado" por parte del sector farmacéutico de querer arrogarse unas funciones asistenciales que no le competen y que, además, pueden conllevar riesgos para la seguridad y salud de los ciudadanos.

Competencias

SATSE recalca que actuaciones como el seguimiento de los pacientes crónicos o plurimedcados, o las visitas a domicilio,



El presidente de SATSE, Manuel Cascos, junto a los/as secretarios/as generales de la organización sindical

son competencia exclusiva de los profesionales sanitarios de Atención Primaria (enfermeras y médicos).

La organización sindical reitera que supone una clara invasión

de competencias profesionales, recordando que la mal llamada 'Farmacia comunitaria' no existe ni tiene respaldo alguno por parte de la normativa española, mientras que la profesión enfer-

mera sí cuenta con una regulación legal y un plan de estudios oficial, que contempla cuatro años de estudios universitarios más dos en aquellos casos en los que exista especialización. ■

CASTILLA-LA MANCHA

Reclaman medidas eficaces contra las agresiones

Teresa González
castillalamanca@satse.es

El Sindicato de Enfermería de Ciudad Real ha exigido al Servicio de Salud de Castilla-La Mancha que adopte medidas "contundentes y eficaces" para evitar agresiones a los profesionales de Enfermería y Fisioterapia como la sufrida por una enfermera en el centro de salud de Almagro cuando realizaba su trabajo.

Los hechos ocurrieron cuando una enfermera, al intentar defender a una compañera, fue golpeada por una paciente que no estaba de acuerdo con el tratamiento prescrito.

Piden revisar el protocolo

El secretario provincial de SATSE Ciudad Real, Marino Barona, ha vuelto a exigir una revisión del Plan Perseo del Sescam "puesto que se está mostrando insuficiente para resolver los conflictos entre profesionales y pacientes".

Convocados por SATSE, los profesionales del centro de salud de Almagro se concentraron a las puertas del centro como repulsa al incidente y para pedir que se garantice la seguridad. ■

ARAGÓN

Casi 11.000 enfermeros, en el examen de la OPE del Salud

Puri Carceller
aragon@satse.es

El pasado 8 de abril se celebraba en Zaragoza el examen para la mayor oferta pública convocada en esta Comunidad para Enfermería, 861 plazas, de las que más

de 650 eran de turno libre. Una cita a la que acudían 10.700 opositores de toda España, un 70% de los inscritos, que se distribuyeron en 9 facultades y 113 aulas de los dos campus zaragozanos.

El consejero de Sanidad, Sebastián Celaya, destacaba la importancia de esta convocato-

ria. "Es la mayor oferta que ha habido en Aragón y nos hemos adelantado a otras comunidades. Es una buena noticia con la que se van a consolidar un 25% de las plazas de enfermería, esto sumado a la aprobación de las especialidades de Familiar y Comunitaria, Geriatria y Pediatría,

en la Mesa Sectorial ofrece a esta profesión el protagonismo que se merece".

Las plazas que se han convocado son el resultado de acumular las ofertadas en febrero del año pasado a las de la OPE extraordinaria, que el Gobierno central recurrió pero que un acuerdo de Mesa Sectorial conseguía sacar adelante. Además, SATSE, junto a otras organizaciones, firmaba con la Administración, un acuerdo con el objetivo de reducir al 8%, en los próximos tres años, la temporalidad en el sector sanitario público. ■



Acto de llamamiento de la OPE

CASTILLA Y LEÓN

Advierten del riesgo de manejar medicamentos considerados peligrosos

Suponen un riesgo para la salud en el 100% de las enfermeras

Cristina Rosado
castillaleon@satse.es

SATSE Castilla y León ha denunciado ante la Inspección de Trabajo que la Gerencia de Servicios Sociales de Castilla y León no ha adoptado medidas aún en sus centros para eliminar los riesgos de los medicamentos que se manejan y administran en ellos y que están incluidos en un listado establecido por el Instituto Nacional de Seguridad e Higiene en el Trabajo.

También reclama que se incremente el número de enfermeros en cada centro de trabajo para que haya personal que pueda dedicarse exclusivamente a la preparación de la medicación bajo condiciones adecuadas.

Sin protección adecuada

En los centros de Servicios Sociales se administran diariamente medicamentos que implican riesgos para la salud de los enfermeros que los manipulan si no cuentan con las medidas protectoras adecuadas. La Gerencia Regional de Servicios Sociales lleva



El Sindicato ha denunciado las condiciones de los profesionales de Enfermería

un año sin adaptar ni las instalaciones ni los recursos materiales necesarios para evitar riesgos a sus trabajadores.

SATSE Castilla y León considera que "se está exponiendo a graves riesgos a las enfermeras que manejan esos medicamentos y los administran sin los medios adecuados ni medidas que protejan su salud y sin haber recibido una formación específica". Los profesionales están

arriesgándose a sufrir un accidente "que podrían afectarles seriamente, especialmente a las enfermeras en edad fértil o embarazadas".

SATSE recuerda que los profesionales de Enfermería pueden ser un colectivo especialmente afectado si no se toman las medidas oportunas, por lo que reclama que se adecuen los puestos de trabajo y sus condiciones de seguridad. ■

TRIBUNA

Alcanzar la cima

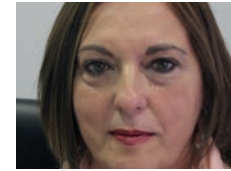

Mª LUZ GASCÓ
Secretaría General
de SATSE Comunidad Valenciana

Érase una vez una gran montaña, de difícil escalada, en cuya cima tenía distintas cajas de colores que custodiaba la Administración sanitaria. Cada caja contenía recompensas para cada profesión sanitaria.

Todos los años, los habitantes de los poblados cercanos se reunían por categorías profesionales, y escalaban la montaña para coger su caja.

En uno de esos grupos había una enfermera, un enfermero y un fisioterapeuta, los cuales intentaban hacer cumbre sin conseguirlo.

A veces, eran otras categorías las que rompían sus cuerdas; otras era la Administración quien les tiraba hacia abajo; y, otras veces eran ellos mismos los que se caían al no tener ímpetu suficiente.

Nuestro grupo se preguntaba porque otras profesiones escalaban más fácilmente que ellos.

Decidieron dejar de lamentarse y ver en qué fallaban. Se dieron cuenta de que otras profesiones llevaban siglos escalando la montaña y por ello no tenían dificultades, otros grupos no tenían duda de que lo conseguirían.

Crearon una estrategia, llamaron a todos/as sus compañeros/as de profesión y, reunidos

se convencieron de que tenían el derecho a tener su caja. Tras ello decidieron actuar unidos y en varios frentes; de esa forma, nadie podría cortarles sus cuerdas, ni lanzarlos al vacío.

«SI NO NOS
LO CREEMOS
Y LUCHAMOS
UNIDOS, JAMÁS
CONSEGUIREMOS
NUESTRA
RECOMPENSA»

Así lo hicieron: Alcanzaron la cima, y al abrir su caja, descubrieron aumento de plantillas, grupo A1, aumentos retributivos, reconocimiento social, más competencias, puestos en la Dirección, mayor autonomía, prescripción, desarrollo de las especialidades...

Moraleja: Si no nos lo creemos, si no nos unimos y luchamos todas/os juntas/os, jamás conseguiremos nuestra recompensa profesional. SATSE, el Sindicato que nos une. ■

SENTENCIA

Reconocen el derecho a retribuciones de guardia en AP cuando se está en IT

Leonor Iborra
valencia_com@satse.es

El Sindicato de Enfermería de Alicante han ganado dos sentencias firmes en la que se reconoce el derecho a percibir las retribuciones correspondientes a la atención continuada-guardias en Primaria, cuando se encuentran en situación de baja laboral IT incluidas en el Decreto 6/2012 del 28 de septiembre del Consell.

Se trata de una sentencia novedosa ya que equipara la baja por enfermedad común derivada de hospitalización o intervención quirúrgica a la baja por accidente de trabajo, caso en el se percibe el 100% de las retribuciones, incluidas las guardias.

100% de las retribuciones

Así, el Sindicato se ha acogido a que la normativa en vigor, al esti-

pular el abono del 100% de las retribuciones en ningún momento establece diferencia alguna entre retribuciones ordinarias y las percibidas por guardias, sino que, en todo momento, habla de un 100% de las retribuciones percibidas en su conjunto.

En su sentencia, la juez señala que "en razón de lo expuesto, procede estimar el presente recurso, reconociendo a la parte demandante a ser abonada la suma detraída de su nómina du-



Los tribunales de Justicia han dado la razón a la demanda de SATSE Alicante

rante el tiempo que estuvo en situación de baja por IT".

La sentencia ganada por SATSE Alicante abre el camino para que otros profesionales recla-

men el importe de la Atención Continuada por enfermedad común siempre que sea derivada de hospitalización o intervención quirúrgica. ■

LABORAL

EUSKADI

«Osakidetza nos discrimina en el acceso a puestos de gestión»

Destituyen a un enfermero por presiones del colectivo médico



Los profesionales de Enfermería se encuentran con un 'techo de cristal' para acceder a puestos de gestión en Osakidetza.

Olatz Rincón
euskadi@satse.es

Osakidetza discrimina a la Enfermería en el acceso a los puestos de gestión. Así lo denuncia el Sindicato de Enfermería de Euskadi, tras la destitución de un enfermero como Jefe de Unidad de Atención Primaria (JUAP) por presiones del colectivo médico.

“El Servicio Vasco de Salud pone continuamente en valor al colectivo de Enfermería y les anima a formarse y asumir nuevas competencias. Sin embargo, a la hora de acceder a un puesto de responsabilidad, aun estan-

do sobradamente preparados, se encuentran con este techo de cristal”, señala el sindicato.

Tras la apertura del proceso de acceso al puesto de JUAP en un centro de salud alavés, se presentaron dos candidaturas, una de un médico y otra de un enfermero. Tras su valoración, el Tribunal se decantó por el proyecto del profesional de Enfermería. “Ahora, tras seis meses en el puesto, se cesa a este profesional y se nombra al candidato médico, obviando cualquier mérito o capacidad aportada”.

El Sindicato de Enfermería de Euskadi ya se ha dirigido formalmente a Osakidetza, para exigirle

LA CANDIDATURA DEL ENFERMERO ERA CLARAMENTE SUPERIOR, SEGÚN EL PROPIO TRIBUNAL CALIFICADOR

explicaciones. El Servicio Vasco de Salud alega que el personal médico tiene derecho preferente para ocupar este tipo de puestos,

según la normativa vigente en la actualidad.

Sin embargo, para SATSE, esto debe aplicarse a igual mérito y capacidad de los dos candidatos. “Y claramente, la candidatura enfermera es muy superior en todos los sentidos, tal y como lo ha valorado el Tribunal del proceso”.

SATSE ha exigido a Osakidetza que tome medidas para que ningún enfermero o enfermera se vea discriminado en el acceso a este tipo de puestos. “El Servicio Vasco de Salud debe poner fin a esta continua pérdida de talento enfermero y al sentimiento de frustración que experimentamos día a día”.

ANDALUCÍA

José Sánchez Gámez, nuevo responsable autonómico

Ana María Cecilia
andalucia@satse.es

José Sánchez Gámez es el nuevo responsable del Sindicato de Enfermería de Andalucía tras celebrarse un proceso electoral. Hasta la fecha desempeñaba la labor de secretario provincial de SATSE en Granada y sustituye en el cargo a Francisco Muñoz Guillán, quien ejerció la responsabilidad como secretario general de SATSE en Andalucía desde 2003.

Enfermero de Atención Primaria, José Sánchez Gámez finalizó sus estudios de Enfermería en 1987 y, posteriormente, trabajó en los centros de Salud de Priego de Córdoba y un año después en el centro de Salud de Montefrío (Granada) donde estuvo ejerciendo el cargo de Adjunto de Enfermería durante una década hasta su dimisión, por discrepancias con la gerencia del Distrito.



José Sánchez Gámez

Dos años más tarde fue elegido secretario provincial del Sindicato de Enfermería en Granada y responsable de la Fundación para el Desarrollo de la Enfermería, FUDEN, en la misma provincia, tareas que ha desempeñado hasta la fecha.

El proceso electoral se ha llevado a cabo en el transcurso de la XI Asamblea Autonómica de SATSE celebrada los primeros días de abril en Antequera, tomando posesión del cargo el pasado 9 de abril en Sevilla.■

PACIENTES

Claro incumplimiento de la Carta de Derechos

Raúl Sánchez
raul.sanchez@satse.es

SATSE ha denunciado que la continua desinversión en el sistema sanitario público de nuestro país está provocando que los derechos de los pacientes sean

vulnerados por parte de todas las administraciones sanitarias y no se respete la Carta Europea de Derechos del Paciente.

Con motivo del Día Europeo de los Derechos de los Pacientes, el 18 de abril, SATSE volvió a sumarse a las reivindicaciones y demandas de las organizaciones

y asociaciones de pacientes de toda Europa, y defendió que los distintos servicios públicos sanitarios hagan realidad efectiva los compromisos reflejados en la Carta Europea de Derechos del Paciente para asegurar una atención sanitaria universal, pública y de la mayor calidad.

Los derechos de los pacientes conllevan las correspondientes obligaciones para las distintas administraciones sanitarias, y éstas, a juicio de SATSE, no se están cumpliendo en la actualidad, ya que sigue sin priorizarse la atención sanitaria en las cuentas públicas de todas ellas.■

SALUD LABORAL

Más prevención, formación e información para todos

Objetivo: Riesgo "cero" cuando se usan fármacos peligrosos

Raúl Sánchez
raul.sanchez@satse.es

SATSE ha denunciado, con motivo del Día Mundial de la Seguridad y Salud en el Trabajo, que en numerosos centros sanitarios españoles aún no se cumplen todas las medidas preventivas, formativas e informativas necesarias para que la manipulación de fármacos peligrosos no conlleve problemas de salud a las enfermeras y enfermeros.

SATSE se ha sumado, un año más, a la campaña puesta en marcha por la Organización Internacional del Trabajo, con motivo del Día Mundial de la Seguridad y Salud en el Trabajo, que busca promover entornos de trabajo seguros para todos los trabajadores en 2030.

De manera paralela, la organización sindical ha participado activamente en la campaña "Trabajos Saludables: Alerta frente a sustancias peligrosas 2018-19",

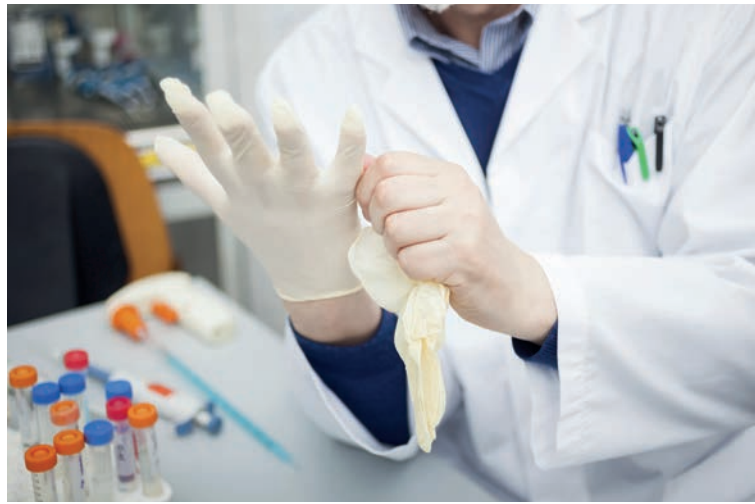

SATSE quiere promover entornos de trabajo seguros para todos los trabajadores

que desarrolla el Instituto Nacional de Seguridad e Higiene en el Trabajo.

Por su parte, SATSE ha querido poner este año el foco de atención en los riesgos que conlleva el uso y manipulado de distintos medicamentos peligrosos por parte de las enfermeras y enfermeros, al constituir una

práctica habitual en numerosas unidades y ámbitos sanitarios.

Según afirma, "desde las diferentes administraciones públicas y empresas sanitarias privadas aún no se están desarrollando todas las actuaciones preventivas, formativas e informativas necesarias para lograr un riesgo cero". ■

GALICIA

Piden a AENA enfermeras las 24 horas del día en todos los aeropuertos

Iria Carrigal
galicia@satse.es

El Sindicato de Enfermería ha exigido que el aeropuerto de Santiago de Compostela cuente con servicio de Enfermería las 24 horas del día puesto que no solo circulan por la terminal los 2,5 millones de pasajeros -unos 6.900 cada día-, sino familiares, acompañantes y el propio personal del aeropuerto. Una reclamación que SATSE Galicia hace extensiva al resto de terminales aeroportuarias.

A pesar de que los propios profesionales llevan reclamando tiempo que el servicio esté abierto 24 horas, Aeropuertos Españoles y Navegación Aérea afirman que por ley no están



El elevado número de usuarios hace imprescindible la presencia de Enfermería

obligados a tomar esta medida. Si bien es cierto, desde SATSE se ha argumentado que aunque la normativa no lo dicte, lo haga al menos el sentido común. Precisamente hace unos días un pasajero de la terminal compostelana

sufrió un infarto, pero no pudo ser atendido por los profesionales de Enfermería puesto que el servicio ya estaba cerrado. En su lugar fue socorrido por personal de la Guardia Civil y los propios pasajeros. ■

CASTILLA-LA MANCHA

El examen de la OPE del Sescam, el 6 de octubre

Teresa González
castillalamanca@satse.es

Ya hay fecha para el examen de Enfermería de la OPE del Sescam 2016: será el próximo 6 de octubre, según dio a conocer el consejero de Sanidad, Jesús Fernández, durante la inauguración del X Congreso de Investigación organizado por SATSE Ciudad Real, Fuden y la Facultad de Enfermería.

De cualquier forma, el Servicio de Salud de Castilla-La Mancha (Sescam) debe hacer oficial la fecha publicándola en el Diario Oficial de Castilla-La Mancha junto a los listados definitivos de admitidos y excluidos. En total, 18.850 profesionales de Enfermería se han inscrito para este

examen que optarán a las 239 plazas convocadas en esta categoría.

SATSE con los opositores

Los exámenes de la OPE 2016 del Sescam ya han dado comienzo puesto que el pasado 14 de abril se celebraban en Toledo los exámenes de las categorías de matrona y fisioterapeuta.

Desde el Sindicato de Enfermería de Castilla-La Mancha se dio apoyo a las matronas y fisioterapeutas que se presentaron al examen. SATSE instaló mesas en los distintos centros en los que se celebraron exámenes para ayudar a los aspirantes a resolver sus dudas o encontrar el aula en el que debían examinarse. ■

LA RIOJA

SATSE reclama la vuelta a las 35 horas semanales

María Menéndez
rioja@satse.es

SATSE ha reclamado al Gobierno de La Rioja que dé 'luz verde' a la recuperación de la jornada laboral de 35 horas semanales para los profesionales de Enfermería y Fisioterapia del SERIS.

SATSE La Rioja considera que Función Pública debe convocar, de manera urgente, la Mesa General para abordar este asunto. Y es que, entiende que la Administración tiene que dar garantías en la Mesa de negociación de que tiene la firme voluntad, una vez sea factible, de recuperar la misma jornada laboral que tenían los profesionales de Enfermería y Fisioterapia del SERIS antes del aumento de horas impuesto por el Gobierno central.

Así, SATSE subraya que La Rioja cumple con los condicionantes en materia de déficit público y estabilidad presupuestaria requeridos por el Gobierno central para permitir la recuperación de las 35 horas, por lo que no tiene "excusa". "Después de seis años de un gran sacrificio por parte de los profesionales de Enfermería y



SATSE ve factible volver a las 35 horas

Fisioterapia, al igual que el resto de profesionales del SERIS, ha llegado el momento de que todos ellos empiecen a recuperar los derechos laborales sustraídos", señalan desde el Sindicato.

Al respecto, SATSE apunta que hay que reconocer la gran labor que todos los profesionales del SERIS han realizado en los últimos años y, especialmente, el esfuerzo de los profesionales de Enfermería que han tenido que asumir el recorte de las plantillas, el aumento de la jornada y la sobrecarga asistencial. ■

DIA INTERNACIONAL DE LA ENFERMERÍA 2018

#Somos mucho más de lo que algunos piensan

SATSE lanza la campaña 'Rompe con los estereotipos' para mostrar una imagen real y actual de enfermeras y enfermeros

Raúl Sánchez Cano
raul.sanchez@satse.es

El Sindicato de Enfermería, a lo largo de los meses de mayo y junio desarrollará una campaña de información y sensibilización para trasladar una imagen real y actual de las enfermeras y enfermeros que ayude a acabar, de una vez por todas, con falsos estereotipos sexistas y retrógrados sobre su imagen y labor que aún permanecen en nuestra sociedad.

Esta campaña, que adquiere mayor relevancia con la celebración del Día Internacional de la Enfermería, el 12 de mayo, sirve de base para realizar acciones informativas y de concienciación social con el objetivo de propiciar una mayor visibilidad y reconocimiento de la profesión en función de su labor y competencias dentro de nuestro Sistema Sanitario.

Este año, SATSE trasladará a los ciudadanos lo que realmente hacen los profesionales de Enfermería, alejando las imágenes falsas e irreales que no sólo confunden sino que perjudican tanto a la profesión como a los ciudadanos que reciben la atención y cuidados de estos profesionales.

Estereotipos

El Sindicato de Enfermería ha lanzado esta campaña tras constatar que los falsos "clichés" se siguen produciendo a través de los medios de comunicación y de otras muchas maneras sin que desde las administraciones públicas y empresas privadas se esté haciendo prácticamente nada al respecto.

Según SATSE, lamentablemente, la Enfermería todavía es vista por mucha gente como una profesión que sólo la ejercen mujeres, sexualizada, vocacional y supeditada al médico, cuando la realidad es que es una profesión autónoma, cualificada y ejercida también por hombres.

Bajo el lema "Rompe con los estereotipos", la nueva campaña de SATSE contempla la distribución de distinto material informativo en todos los centros sa-

Mitos

Enfermería es una profesión solo para mujeres, sexualizada, vocacional y supeditada al médico.



Cartel de la nueva campaña de SATSE para mostrar una imagen real y actual de la profesión enfermera

LA CAMPAÑA "ROMPE CON LOS ESTEREOTIPOS" SE DESARROLLARÁ DURANTE LOS MESES DE MAYO Y JUNIO EN TODO EL PAÍS»

nitarios del país, como carteles y tarjetones. También se difundirá a través de vídeos, redes sociales, medios on line y cuñas en radio.

La campaña, que permane-

cerá vigente durante los meses de mayo y junio en todo el país, contempla, además, la puesta en marcha de una "línea abierta" para que los profesionales de Enfermería hagan llegar sus testimonios, vía correo electrónico y whatsapp, sobre casos o situaciones que han supuesto un "ataque" a su dignidad personal y profesional.

Otra de las acciones previstas es el envío de cartas a los responsables de las diferentes administraciones públicas, partidos políticos, medios de comunicación y asociaciones y otros colectivos de interés en las que se pide su colaboración para acabar con todos los estereotipos existentes que afectan a la profesión.

También, el pasado mes de

abril, se difundió una encuesta entre los profesionales y estudiantes de Enfermería para conocer su opinión sobre este problema, cuyos resultados definitivos se difundirán en próximas fechas.

Desde SATSE se impulsará, además, la recogida de firmas, a través de Change.org, para que en el Ministerio de Sanidad se constituya y sea una realidad en los próximos meses un Observatorio de la Mujer en el ámbito sanitario con el objetivo de que haga un seguimiento pormenorizado de los casos de difusión de imágenes y conductas sexistas que se vayan produciendo y establezca un plan de actuación con todas las medidas a adoptar para que no se repitan nunca más.■

10 acciones, u

1ª ENCUESTA
Se ha difundido una encuesta entre Enfermería de toda España para conocer la imagen real y visibilidad actual de la profesión en nuestra sociedad y experiencia en relación a imágenes y conductas retrógradas.

2ª MANUAL DE ESTILO
Se ha editado el Manual de Estilo 'Lenguaje y comunicación', para informar y proporcionar recursos a los responsables de comunicación, así como a los responsables de medios o colectivos, para que conozcan la labor y el rol de enfermeros.

3ª RECOGIDA FIRMAS
Se ha iniciado una recogida de firmas en Change.org, para que profesionales de Enfermería y el Observatorio de la Mujer en el Ámbito Sanitario sigan seguimiento de los casos que se vayan produciendo y supongan un desprestigio para las profesiones sanitarias. Todas las medidas a adoptar para que no se repitan nunca más.

4ª ACTO DÍA INTERNACIONAL DE LA ENFERMERÍA
SATSE llevará a cabo distintos actos de sensibilización y celebración del Día Internacional de la Enfermería para dar mayor visibilidad y reconocimiento de la profesión.

5ª MATERIAL INFORMATIVO
Se ha difundido distinto material informativo en los centros sanitarios del país.

6ª CARTAS
Se enviarán cartas de los responsables de los centros sanitarios y provincial a directores de medios de comunicación, responsables públicos y de asociaciones y sindicatos para su colaboración a la hora de difundir una imagen real de la profesión enfermera. Junto a la misiva se ha adjuntado un vídeo de la realidad de la enfermera, hoy'.

7ª LÍNEA ABIERTA
Los profesionales interesados tienen un número de whatsapp (682 622 021) y una dirección de correo electrónico para que den su opinión sobre el recorrido de la profesión y ofrezcan su testimonio personal sobre conductas relacionadas con estereotipos retrógrados.

8ª VÍDEOS
Se llevará a cabo la difusión de vídeos de la primera persona de profesionales y estudiantes de la profesión enfermera en la actualidad.

9ª CUÑAS EN RADIO
Se ha elaborado una cuña de radio para ser emitida en emisoras de radios locales y/o autonómicas.

10ª MEDIOS DE COMUNICACIÓN
Envío de notas de prensa, artículos de opinión y entrevistas. Los medios de comunicación del Sistema Sanitario generalistas se harán eco de la campaña.

ensan

y enfermeros

un mismo objetivo

de profesionales y estudiantes de conocer su opinión sobre el reconocimiento de su país, así como su punto de vista y conductas vinculadas a estereotipos sexistas y

la profesión enfermera, hoy' que pretende los profesionales de los medios de administraciones, asociaciones y competencias de las enfermeras y

as on-line, a través de la plataforma y ciudadanía en general reclamen un sanitario. Este Observatorio debe hacer un reduciendo de acciones e imágenes que males sanitarias y establecer un plan con e repitan nunca más.

LA ENFERMERÍA

s y actividades, coincidiendo con la de la Enfermería, para propiciar una labor de enfermeras y enfermeros.

informativo (carteles y tarjetones) en todos

bles de SATSE a nivel estatal, autonómico de comunicación, así como a distintos colectivos de interés, para pedirles imagen de la Enfermería acorde con do el Manual de Estilo "La profesión

n a su disposición un número de ción de correo electrónico (opina@satse. ocimiento y visibilidad de la profesión onductas, imágenes y comentarios y sexistas.

os de la campaña, con testimonios en líderes sociales que hablan sobre lo que , entre otros contenidos.

de la campaña que se difundirá en ómicas de todo el país.

de opinión, reportajes, entrevistas... ndicato de Enfermería, SATSE, y los

LA PROFESIÓN ENFERMERA, HOY

Autónoma, cualificada e integrada por mujeres y hombres

Unos 280.000 profesionales aseguran los mejores cuidados a los ciudadanos

R.S.C.
raul.sanchez@satse.es

Los profesionales de Enfermería, especialmente las mujeres, llevan muchos años viendo como su reconocimiento social se ve lastrado por el deterioro y desprestigio que acompaña a todo tipo de imágenes, comentarios y conductas que recurren a estereotipos caducos, retrógrados y sexistas, y que se siguen difundiendo a través de los medios de comunicación y de otras muchas maneras.

En la rueda de presentación de la nueva campaña de SATSE, la portavoz del Sindicato, Mar Rocha, acompañada por la secretaria general técnica del Sindicato, María José García, lanzaba varias preguntas.

¿Por qué se sigue mostrando a la enfermera vestida con escote o minifalda para vender entradas en fiestas o en determinados programas de televisión o vídeos musicales?

¿Por qué se sigue representando a la enfermera con cofia y falda?

¿Por qué se sigue pensando que la profesión de Enfermería la ejercen solamente las mujeres?

Si son profesionales que, como miembros de un equipo multidisciplinar, toman todo



Las enfermeras desempeñan un papel clave en la atención a las mujeres víctimas de agresiones

tipo de decisiones autónomas, ¿por qué se sigue pensando que su actividad profesional depende del médico?

Detección y tratamiento

Ante esta lamentable realidad, fruto de usos y costumbres arraigadas en nuestra sociedad desde hace años, SATSE ha lanzado esta campaña para trasla-

dar una imagen real y actual de las enfermeras y enfermeros y poner en valor su cualificación y competencias dentro del Sistema Nacional de Salud, explicó Mar Rocha.

Asimismo, la portavoz de SATSE apuntó que la campaña busca la unión de la profesión para que cualquier caso de difusión de imágenes atentatorias a su identidad profesional sean denunciadas y rechazadas.

De cara a las administraciones públicas, empresas y medios de comunicación, SATSE reclama la puesta en marcha de medidas y actuaciones concretas que ayuden a acabar con la imagen "distorsionada" de los profesionales de Enfermería, así como la realización de campañas de información y sensibilización social que pongan en valor su trabajo, concluyó Mar Rocha. ■

"Hay que acabar con comentarios y comportamientos sexistas y caducos"

Alrededor de 280.000 enfermeras y enfermeros ejercen en nuestro país, en la actualidad, una profesión que lidera con plena autonomía los cuidados de salud a la población y cuya aportación sanitaria, económica y social al bienestar de los ciudadanos resulta incuestionable.

De igual manera, desempeña una importante labor en la gestión de los recursos sanitarios y tiene un papel cada vez más relevante en materia de investigación e innovación en cuidados de la salud, resaltó Mar Rocha.

A pesar de ello, las enfermeras y enfermeros carecen aún del reconocimiento social que les corresponde y sus funciones, para gran parte de la sociedad, son confusas y no se distinguen claramente.

"Se sigue identificando a la Enfermería como una ocupación de mujeres, vocacional y dependiente del médico. Incluso, la denominación de la profesión que se difunde en los medios de comunicación es, en ocasiones, incorrecta o imprecisa", apuntó. ■

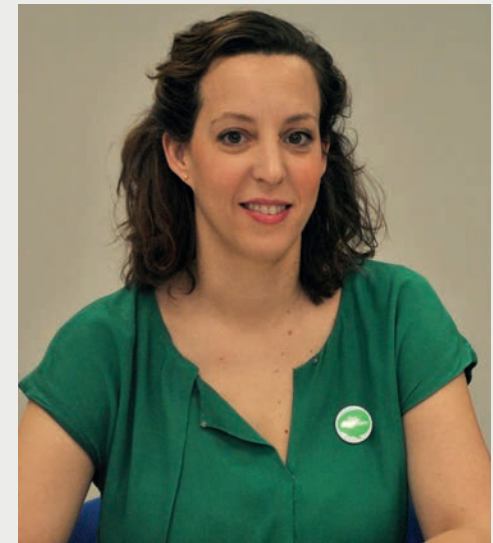

PROFESIÓN

ENFERMERÍA DEL DEPORTE

«La gente tiene que saber que la actividad física mejora la salud»

Hablamos con Montse Blanquells, una de las pioneras en este ámbito

Rosa Gisbert
catalunya@satse.es

La enfermería del deporte y la actividad física todavía es una faceta desconocida de la profesión. Pero no para Montse Blanquells, que lleva ejerciendo esta 'especialidad' durante más de tres décadas en el Centro de Alto Rendimiento (CAR) de Sant Cugat, una institución que acoge, forma y entrena a cientos de jóvenes atletas. Allí trabaja en la Unidad de Ciencias del Deporte y junto a distintos profesionales investiga para mejorar el rendimiento de los deportistas de élite.

Ya hay profesionales especializados y universidades que ofrecen posgrados para enfermería, pero hace 30 años la situación era diferente. "En aquella época, aparte de los grandes clubs, éramos un par de personas las que estábamos en esto, así que aprendimos del día a día porque no había un recurso universitario", asegura Blanquells al recordar sus inicios. La inexistencia



Montse Blanquells, enfermera del Deporte en el CAR de Sant Cugat

de una formación de posgrado suponía un folio en blanco para las profesionales. "Tuvimos que ser nosotras las que iniciamos y definimos lo que era la enfermería deportiva, lo que tiene que hacer una enfermera del Deporte y en qué campos se tiene que mover", explica la veterana, que asegura que la especialidad no sólo está dirigida a atender las

necesidades del deporte profesional, sino que tiene "un gran campo de trabajo en preservar la salud de la población a través de la actividad física".

Ayudando a ganar medallas

En el CAR, las enfermeras del Deporte trabajan en equipo con un

amplio grupo de profesionales: médicos, fisioterapeutas, biomecánicos, nutricionistas, auxiliares de enfermería, psicólogos y profesores. "Los deportistas hacen una carrera dual: estudian y entrenan", explica Montse, "y el centro está pensado para que puedan llevar a cabo las dos cosas". Blanquells asegura que todo el personal tiene como objetivo cuidar la salud del deportista y ayudarle a conseguir sus marcas. La enfermera lo resume con contundencia: "salud, educación y rendimiento".

Para conseguir ese máximo rendimiento, todos los profesionales se adaptan a las necesidades de cada deportista y su deporte. "Hay diferencias en la alimentación, tipo de entreno o pruebas que les haces", cuenta Blanquells y aclara "tienen en común los estudios que hacemos para la salud, pero cada uno tiene sus propios requerimientos especiales. ■

CARRERA PROFESIONAL

SATSE exige a Osakidetza que ejecute la sentencia

Jon Txarroalde
euskadi@satse.es

Osakidetza intenta eludir su obligación de ejecutar la sentencia de Carrera Profesional en el plazo previsto y ha solicitado una prórroga indeterminada. El pasado mes de diciembre, el Juzgado de lo Contencioso-Administrativo nº 1 de Vitoria-Gasteiz ordenó publicar el nivel profesional adquirido en el plazo de tres meses.

SATSE Euskadi ha mostrado su más rotunda oposición a la injustificada petición de prórroga. Por ello, SATSE ha presentado un escrito en el Juzgado solicitando que se deniegue. Además, SATSE se ha reunido con el resto de sindicatos para estudiar posibles acciones de protesta y presionar a Osakidetza a que publique los niveles adquiridos.

Por otro lado, el sindicato ha emplazado a Osakidetza a abonar los niveles de Carrera en los términos establecidos. "El Servicio Vasco de Salud ha manifestado que está dispuesto a negociar los efectos económicos de la resolución de esta convocatoria", apunta SATSE. ■

NO A LOS ESTEREOTIPOS

Rechazo a un bolígrafo que muestra una imagen irreal de las enfermeras

Raúl Sánchez Cano
raul.sanchez@satse.es

SATSE ha reclamado a la empresa propietaria de las tiendas Ale-Hop que retire de la venta al público un bolígrafo con una imagen estereotipada y sexista de las mujeres enfermeras que atenta contra su honor y dignidad.

El presidente del Sindicato, Manuel Cascos, se ha dirigido

por escrito al responsable en la empresa propietaria de las tiendas Ale-Hop, para trasladarle el rechazo y malestar profundo de los profesionales por la comercialización de un bolígrafo de una enfermera con vestido ajustado, falda corta y escote pronunciado.

SATSE lleva años demandando a administraciones públicas, instituciones, empresas y medios de comunicación que no recurran a este tipo de "clichés"

denigrantes y perjudiciales si se refieren públicamente a las enfermeras y que hagan todo lo posible para que no se vuelvan a repetir.

Retirada

Por ello, el Sindicato de Enfermería reclama ahora que estos bolígrafos sean retirados de la venta al público de manera inmediata y que no se incluyan nuevamen-



Imagen de los bolígrafos comercializados en las tiendas Ale-Hop

te en catálogos y/o promociones futuras.

"No es admisible que, en pleno siglo XXI, se muestre a las profesionales de Enfermería como

mujeres con vestidos ajustados y cortos, y una anatomía voluptuosa proclive a sugerir determinados pensamientos", subraya Manuel Cascos. ■

CONFERENCIA ENFERMERA

Se logra el compromiso de la ministra y de las CCAA

Mejorarán las condiciones laborales y profesionales

Gabriel Rodríguez
gabriel.rodriguez@satse.es

“Hoy es un buen día para Enfermería”. Así de claro se ha mostrado el presidente del Sindicato de Enfermería, Manuel Cascos, a la conclusión de la Conferencia Enfermera del Sistema Nacional de Salud (SNS), una cita a la que estaba llamada la Mesa de la Profesión Enfermera, integrada por SATSE y el Consejo General de Enfermería, y, también, por la ministra de Sanidad y los consejeros de Salud de las comunidades autónomas.

El presidente de SATSE, que acudió a la cita acompañado por el secretario general de Acción Sindical, Rafael Reig, y la portavoz de la organización, Mar Rocha, ha explicado que “hay ilusión y ganas de mejorar la Enfermería”, agradeciendo el compromiso, sin excepción, de todas las comunidades autónomas que han participado en esta I Conferencia Enfermera y del propio Ministerio con la profesión.

Para Cascos “se abren nuevas expectativas para el avance de la profesión enfermera”, ya que los puntos que se abordaron en la Conferencia son esenciales y



La ministra de Sanidad, con Manuel Cascos, a su izquierda

prioritarios para el desarrollo futuro de la profesión, tanto de Enfermería como Fisioterapia.

De todos los puntos abordados durante la Conferencia Enfermera, los representantes políticos y enfermeros han analizado una serie de medidas como son el aumento de las plantillas y la convocatoria de ofertas públicas de empleo (OPE); las especialidades de Enfermería; la ordenación de los tiempos de trabajo y los nuevos espacios profesionales y competenciales.

En otro orden de cosas, la Mesa de la Profesión Enfermera

ha solicitado la tramitación urgente de la nueva redacción del Real Decreto que regula la prescripción enfermera y que fue aprobado en el último Pleno del Consejo Interterritorial del Sistema Nacional de Salud.

Tras agradecer en un comunicado a las comunidades autónomas su apoyo al nuevo texto, tanto el CGE como SATSE subrayaron que el texto no tendrá efecto hasta que culmine su tramitación y que será efectivo tras su publicación en el BOE. ■



LEY DE SALUD GALLEGA

SATSE lamenta que no se tengan en cuenta las mejoras propuestas

Iria Carregal
galicia@satse.es

El Sindicato de Enfermería lamenta que el Sergas no haya modificado e introducido los cambios ofrecidos en las alegaciones para mejorar la Lei de Saúde de Galicia. La división territorial implica una enorme pérdida de poder y de recursos para el primer nivel asistencial.

SATSE cree que esta ley resta autonomía a los hospitales comarcales. De las once áreas sanitarias que había hasta el momento, perderán esta categoría A Mariña, Monforte, O Barco y O Salnés. “Esto va a perjudicar a la asistencia sanitaria del usuario al convertirse el área un marco territorial mayor y una estructura de gestión más centralizada de cómo está estructurado en la actualidad. También se deteriorará la Primaria cuya gobernanza ya se resentía con la unificación de estructuras de las EOXIs aún contando con 4 áreas más y los derechos de representación del trabajador a través de las correspondientes Juntas de Personal, actualmente vinculadas al área sanitaria.

En definitiva, la Ley pretende reducir las áreas sanitarias a 7, subdivididas en 14 distritos, lo que producirá un deterioro de

la calidad asistencial fuera de los grandes núcleos urbanos.

Existen puntos en los que SATSE está de acuerdo como que la norma les otorga a los profesionales de la salud la misma categoría que a las autoridades sanitarias en lo que a amenazas o agresiones se refiere, por lo que no solo será una infracción muy grave la coacción o violencia sobre un inspector u otra autoridad sanitaria, sino sobre cualquier profesional.

LA LEY RESTA AUTONOMÍA A LOS HOSPITALES COMARCALES Y PERJUDICARÁ LA ASISTENCIA OFRECIDA

Por otro lado, hay aspectos que recoge la ley aprobada y que ya se aplicaron en la práctica, como el concurso de traslados abierto y permanente, que garantiza que los profesionales que tengan plaza fija puedan optar a otro destino todos los años. ■

PROPUESTA DE SATSE

El Congreso verá la creación del Observatorio de la Mujer

R.S.C.
raul.sanchez@satse.es

El PSOE se ha hecho eco de la propuesta de SATSE y ha presentado en el Congreso de los Diputados una Proposición no de Ley en la que reclama al Gobierno la puesta en marcha de un Observatorio por la Igualdad en las profesiones sanitarias.

El presidente de SATSE, Manuel Cascos, ha agradecido el interés del PSOE por llevar al Congreso la propuesta de la organización sindical de que el Ministerio de Sanidad cree un or-

ganismo que trabaje para acabar con la utilización de estereotipos sexistas y denigrantes que deterioran gravemente la imagen y reconocimiento social de todas las profesionales, y, muy especialmente, de las enfermeras.

“Las profesionales de enfermería son mucho más que una caricatura o un estereotipo, son profesionales que realizan todos los días un trabajo envidiable en la atención y cuidado de las personas”, indica.

Los socialistas reclaman que se elabore, en el marco del Consejo Interterritorial, un Plan sobre Igualdad y no discriminación

en la profesión sanitaria que incluya la creación de un Observatorio por la Igualdad en las profesiones sanitarias. Entre sus funciones, elaborará con carácter bienal un informe con estudios de evaluación y recomendaciones para mejorar la igualdad respecto de diversas cuestiones, entre ellas, la imagen no discriminatoria de mujeres y hombres en medios de comunicación y redes sociales, las condiciones de conciliación laboral y familiar, el acoso sexual y laboral en el puesto de trabajo, etc. ■



CONGRESO EN CIUDAD REAL

Visibilizando la investigación de Enfermería y Fisioterapia

Más de 1.500 profesionales inscritos y 519 trabajos recibidos

Teresa González
castillalamancha@satse.es

El Congreso de Investigación organizado por SATSE Ciudad Real ha celebrado su décima edición con más de 1.500 profesionales de enfermería y fisioterapia inscritos y 519 trabajos recibidos. Unas cifras que sitúan a este Congreso "como referencia en el ámbito de la investigación y pone de manifiesto el compromiso de los profesionales con el sistema sanitario y con las personas", según señala el presidente del comité organizador, Juan Carlos Muñoz.

Diez años después, SATSE quiere seguir visibilizando la faceta investigadora de la profesión y que el Congreso "sirva de divulgación de las distintas líneas investigadoras que están desarrollando profesionales enfermeros y fisioterapeutas", como apunta el secretario provincial de SATSE, Marino Barona.

El Congreso, organizado junto a FUDEN y la Facultad de Enfermería de Ciudad Real, fue inaugurado por el consejero de Sanidad, Jesús Fernández, e incluyó cuatro mesas temáticas en las que se abordaron temas de interés de la profesión: 'Enfermería y nuevas tecnologías'; 'Abordaje enfermero del trastorno del espectro autista'; 'Medicamentos peligrosos' y 'Abordaje del duelo por profesionales de enfermería'.

Además, se celebraron cin-



Foto de familia de los premiados y organizadores de este X Congreso de Investigación para Enfermería y Fisioterapia

SATSE RECLAMA LA IMPLANTACIÓN DE LAS ESPECIALIDADES Y LA CREACIÓN DE PUESTOS DE ENFERMERÍA ESPECIALISTA

co mesas redondas en las que se expusieron los 25 trabajos de investigación seleccionados por el Comité Científico, lo que permitió conocer las investigaciones que se están realizando en los diferentes centros sanitarios.

La importancia de investigar

El Congreso fue clausurado por el presidente de SATSE, Manuel Cascos, quien destacó la importancia de la investigación enfer-

mera para mejorar la calidad de los cuidados asistenciales.

Este X Congreso ha servido, también, como altavoz para las reivindicaciones de SATSE. Así, el secretario general de SATSE Castilla-La Mancha, Juan Francisco Ruiz, reclamó al consejero de Sanidad, Jesús Fernández, que acelere el proceso de implantación de las especialidades de Enfermería y que se creen los puestos de enfermeras especialistas en los centros dependientes del Sescam.■

ANDALUCÍA

Publicados los temarios de Enfermería de Salud Mental y del Trabajo

Antonio Carazo
andalucia@satse.es

El Boletín Oficial de la Junta de Andalucía ha publicado la Resolución por la que se aprueban y publican los nuevos programas de materias que habrán de regir las pruebas selectivas para el acceso a determinadas categorías y especialidades del Servicio Andaluz de Salud, entre ellas las de Enfermería Especialista en Salud Mental y Enfermería Especialista del Trabajo.

En concreto, para Enfermería especialista, especialidad del Trabajo, el programa consta de un total de 82 temas, de ellos nueve del temario común y el resto específicos de la categoría, y en el caso de Salud Mental son 77 temas en total, nueve de ellos del temario común y el resto específicos.

Según recuerda SATSE, estos temarios son los que regirán las pruebas selectivas correspondientes a las Ofertas de Empleo Público del SAS de 2017 y de estabilización, cuyos exámenes se realizarán en una sola prueba unificada que está previsto que se celebre el 3 de febrero de 2019.

Asimismo, SATSE Andalucía recalca que aún no se ha publicado la convocatoria para ambas categorías y, por tanto, no existe plazo de inscripción. El Sindicato de Enfermería informará de cualquier novedad que se produzca al respecto.■

DECLARACIÓN DE LA RENTA 2017

El certificado de cuotas, a un sólo click

Con un solo click en la página web de SATSE, podrás descargar en el ordenador el certificado de cuotas abonadas al Sindicato de Enfermería de cara a la próxima Declaración de la Renta.

No obstante, aquellos afiliados que lo deseen pueden solicitarlo en su sección sindical o en la sede provincial de SATSE.



PREMIOS



La última gala organizada por la revista Enfermería en Desarrollo fue un éxito de participación, tanto por el número de trabajos como por su alta calidad

Presenta ya tu candidatura a los premios 'Enfermería en Desarrollo'

Puedes hacerlo a través de la página web premios.enfermeriaendesarrollo.es

Juan Andrés Siles
enfermeriaendesarrollo@fuden.es

La revista 'Enfermería en Desarrollo' abre el plazo de presentación de candidaturas de sus premios para 2018. El objetivo es apoyar a las enfermeras, enfermeras especialistas, fisioterapeutas y estudiantes de ambas disciplinas que trabajan por el desarrollo de sus profesiones, así como realizar un reconocimiento a su aportación y animar a todos ellos a seguir esforzándose, día a día, para mejorar su trabajo.

Los premios alcanzan ya su quinta edición, estando dirigi-

dos a todos los profesionales, colectivos e instituciones que tienen algún tipo de vinculación con Enfermería y/o Fisioterapia: enfermeras, enfermeras especialistas, estudiantes de ambas disciplinas, asociaciones de pacientes o profesionales, colegios profesionales, asociaciones científicas, Universidad, centros de atención primaria, sociosanitaria u hospitalaria, direcciones de enfermería, colectivos sociales y otras instituciones relacionadas con la enfermería y/o fisioterapia.

Los premios cuentan con siete categorías: Calidad percibida; Innovación y creatividad; Premio

Vivesoy a la promoción del autocuidado y de los hábitos de vida saludable; Iniciativas corresponsables; Universidad, en sus modalidades de Tesis doctorales y Trabajos fin de grado, EIR y máster; y Enfermería Tv.

Recepción de candidaturas

El plazo de recepción de candidaturas ya está abierto y se pueden presentar a través del formulario habilitado para ello en premios.enfermeriaendesarrollo.es. Todas las consultas se resolverán en el email info@premioses.es.

“Cuando comenzamos a publicar la revista, escribí sobre la necesidad de que Enfermería participase y liderase cada vez más proyectos de investigación, promoviendo tanto el desarrollo profesional como la mejora de la salud de la población. Y es exactamente lo que está pasando. La búsqueda de respuestas lleva a muchos profesionales a hacer descubrimientos, tanto clínicos como tecnológicos, a proponer cambios en el manejo de intervenciones que influirán en la mejora de los resultados de los cuidados”, afirma la directora de Enfermería en Desarrollo, Yolanda Núñez Gelado. ■

EXTREMADURA

SATSE presenta una denuncia ante la Inspección de Trabajo

Marta Molinero
extremadura@satse.es

SATSE Extremadura ha interpuesto una denuncia ante la Inspección de Trabajo de Badajoz y ha puesto en conocimiento del Servicio de Prevención de Riesgos Laborales, la vergonzosa situación de la Enfermería del Complejo Infanta Cristina (Hospital Infanta Cristina, Perpetuo Socorro y Materno Infantil).

La denuncia está motivada por la organización y planificación de las jornadas de trabajo, ya que la Administración no está entregando las planillas con la periodicidad trimestral que marcan los acuerdos. Se adeudan días libres y permisos del 2017, no se contrata personal de enfermería para sustituir las bajas de IT, ni se respetan los descansos semanales, dándose el caso de enfermeras que han trabajado 18 días seguidos sin libranza.

Pero lo más vergonzoso, es lo que les ocurre al equipo de 'poll', compuesto por unas 50 enfermeras contratadas temporales, a las que “alguien” les comunica sus planillas por teléfono (Poll del whastapp). Se les avisa con antelación de horas su jornada laboral del día siguiente, y tanto de día como de noche. ■

CEUTA Y MELILLA

«Lo que engorda el currículum no siempre beneficia a la disciplina»

Juanjo Oliva
ceuta@satse.es

El doctor Manuel Amezcua, profesor de la Universidad de Granada (UGR), impartirá la conferencia que precederá a la clausura del I Congreso Internacional de Investigación e Innovación en Enfermería y Fisioterapia 'Ciudades autónomas de Ceuta y Melilla', que se celebrará del 26, al 28 de septiembre en Ceuta.

Bajo el título 'Impacto social de la investigación: garantizando la utilidad del conocimiento', el doctor en Ciencias Socio-Sanitarias y en Historia de la Enfermería hará hincapié “en que no basta con que las enfermeras desarrollen los diferentes campos de investigación, sino que hace falta lanzar una mirada a cómo la sociedad española entiende lo que las enfermeras investigan” porque, según dice, “la ciudadanía desconoce que la investiga-

ción es una competencia de la Enfermería”.

Engordar el currículum

Manuel Amezcua, que también es el presidente de la Fundación Index, critica la deriva de la investigación desde el punto de vista cuantitativo. Es decir, que los profesionales de Enfermería “realicen, publiquen y presenten trabajos por engordar el currícu-

lum” debido a un problema que, a su juicio, generan los actuales sistemas de evaluación del conocimiento.

Este profesor de la Universidad de Granada apuesta por “garantizar que los resultados de las investigaciones impacten en mejorar los indicadores de salud” ya que, reflexiona, “a menudo lo que beneficia al profesional no beneficia a la disciplina”.

El Sindicato de Enfermería de Ceuta organiza este I Congreso Internacional cuyo plazo de inscripción tanto ordinario como para presentación de póster y comunicación oral ya está abierto, pudiendo consultarse en la página web <http://cursos.satse.es/ceuta>. ■



El Congreso tendrá lugar en septiembre y está organizado por el Sindicato de Enfermería de las ciudades autónomas de Ceuta y Melilla

ENFERMERÍA TV

PROGRAMAS

Nuevo programa dedicado a la Fisioterapia

Seas fisioterapeuta o simplemente usuario, no te pierdas Pulp Fisio

Ana Fernández
anafernandez@enfermeriatv.es

Desde hace dos meses *Enfermería Tv* cuenta con un nuevo espacio dedicado a la Fisioterapia en el que los propios fisioterapeutas nos hablan sobre técnicas y consejos de prevención que interesan y preocupan tanto a la población como a los propios profesionales.

Pulp Fisio es un programa fresco, dinámico y con un lenguaje directo. En cada programa un fisioterapeuta experto en la materia será el encargado de dar los 'tips' sobre la lesión, terapia o técnica preventiva a abordar y, además de la teoría, lo enseñará haciendo una demostración práctica.

Como cada vez son más los que se apuntan al 'running' hemos empezado la temporada con un especial para 'runners': qué hacer antes de empezar a



En Pulp Fisio te enseñamos a practicar 'running' evitando lesiones

correr, el correcto calentamiento, la importancia de la vuelta a la calma y cómo evitar las lesiones más frecuentes. En estos primeros programas Marta Sainz que, además de fisioterapeuta experta en deporte es atleta, nos cuenta todo lo que tenemos que saber para correr cualquier tipo de dis-

tancia cuidando nuestro cuerpo y, sobre todo, saber identificar las alertas y acudir al fisioterapeuta antes de que sea tarde.

Podéis enviarnos vuestras ideas y propuestas a pulpfisio@enfermeriatv.es



LO MÁS VISTO EN ENFERMERÍA TV



Medicamentos peligrosos. SATSE promueve en Europa una línea estratégica para los medicamentos peligrosos ya que sólo el 47% de los centros españoles tiene protocolo para la utilización de un sistema cerrado. ■

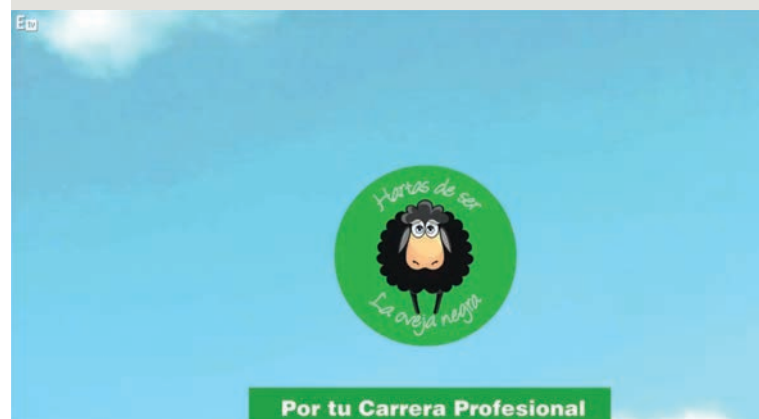

No queremos ser la oveja negra. Desde SATSE Madrid se ha lanzado una campaña reivindicativa para dejar de ser la 'oveja negra' de la Sanidad pública madrileña, reivindicando la Carrera Profesional, entre otros derechos. ■

ANUNCIOS GRATUITOS



ALQUILER

- Apto. en Almuñecar (Granada). Primera línea de playa, magníficas vistas. Dos dormitorios. Semanas, quincenas, meses. También intercambio. Mascotas no. Tfno: 616 10 75 05 - 958 81 68 98.

- Apto. quincenas o meses de verano en Novo Sancti Petri (Cádiz), dos habitaciones, A/A. Tfno: 619 92 20 54.

- Apto. en Logroño (Avda Club Deportivo) junto al polideportivo Las Gaunas. 2 dormitorios, piscina y garaje opcional. Equipado. No mascotas. Precio negociable. Tfno: 677 69 91 98.

- Piso para vacaciones en Vejer (Cádiz). 3 habitaciones en planta baja. Totalmente equipado. Semanas, quincenas. Fácil aparcamiento y a 10 min de las playas. Carmen 606 23 89 76.

- Playa de Valdelagrana. Alquiler apartamento fines de

semana, puentes, quincenas o todo el año en Puerto de Santa María (Cádiz). 2 dormitorios, piscina y aparcamiento. Tfno: 956 28 43 51 y 609 52 67 87.

- Alquiler plaza de garaje en Torrejón de Ardoz (Madrid). Calle Gloria Fuertes, 4. Precio negociable. Tfno: 627 24 04 78.

- Baqueira-Beret alquiler apartamento. 2 dormitorios, guardaesquíes, a pie de pistas. Cota 1.700 m. Junto al Hotel Meliá. Equipado.

Chimenea nórdica. Tfno.: 609 09 94 66.



VENTA

- Se vende, por cierre de consulta, equipo de emergencia REANIVAC (Respirador, oxígeno y aspirador) para consulta de enfermería, fisioterapia, etc. No ha sido usado. 170 euros (Precio de mercado 435 euros). Preguntar por Tomás. Tel: 627532663.

- Vendo piso en El Escorial (Madrid) 140 m². Urbanización privada. 3 habitaciones, 2 baños, garaje. Muy cerca de los hospitales de San Lorenzo, Guadarrama y Villalba. Tfno: 695 07 44 16. Rosa.

- Vendo apartamento en Sevilla, situado en San Bernardo, a 10 minutos a pie del centro, consta de dos dormitorios, salón, baño, y cocina, 185.000 euros negociables. Tfno: 676 08 67 04 Preguntar por María de los Ángeles.

EDITA: Sindicato de Enfermería (SATSE). PRESIDENTE: Manuel Cascos Fernández. DIRECTORA: M^a José García Alumbroeros. DIRECTOR TÉCNICO: Raúl Sánchez Cano. REDACTOR JEFE: Juan José Menéndez. REDACCIÓN: Ana Búrdalo, Ana Fernández, Mónica González, Gabriel Rodríguez y Juan Andrés Siles. PUBLICIDAD: Carmen Castillo y Alberto Gómez. DIRECCIÓN WEB: www.satse.es.

E-MAIL: mundo_sanitario@satse.es
REDACCIÓN Y ADMINISTRACIÓN: Edificio SATSE. Cuesta de Santo Domingo, 6. 28013 Madrid.
TELÉFONO: 91 542 44 10.
FAX: 91 542 20 68.
IMPRIME: Rivadeneyra S.A.
DISTRIBUYE: EMD SPAIN S.L.
DEPÓSITO LEGAL: M-27789-1993.



www.vivesatse.es

DESCUENTOS

Nuevas ventajas para tu tiempo de ocio

Espectáculos, teatro, un viaje o una experiencia, solo, en pareja o con tu familia, es ya posible gracias a Vivesatse. El portal de servicios de SATSE ha llegado a un acuerdo con Diverclick, empresa líder en ocio.

Para acceder a los descuentos que te ofrece Diverclick sólo tienes que acceder a la web www.diverclick.es/satse, indicar el código de acceso `satse01` e introducir tu e-mail.

Entra en www.vivesatse.es, navega por nuestra web y elige qué ventajas deseas, son muchas y variadas. ■

Precios especiales en espectáculos, experiencias y viajes

<p>Como en la casa de un Hasta 26 mayo 40%</p>	<p>El Test Hasta 24 junio 30%</p>	<p>En ocasiones... Hasta 27 mayo 40%</p>	
<p>Corta el cable rojo Hasta 28 mayo 40%</p>	<p>De caperucita... Hasta 29 mayo 40%</p>	<p>Espinete no existe Hasta 10 junio 50%</p>	



¡VIVAN LOS LUNES!

Disfruta de un verano mágico

Sorteamos un campamento de verano, organizado por Kells College y destinado a los más pequeños de la casa

Vive te ofrece, en este nuevo sorteo, un campamento de verano para hijos de afiliados entre 6 y 16 años organizado por Kells College con multiaventura y actividades en inglés para que los más

pequeños aprendan jugando en la localidad leridana de La Vall de Boí.

Recuerda que si no tienes la suerte de resultar agraciado con este premio, también tienes la

posibilidad de beneficiarte de importantes descuentos en tarifas dentro del apartado de Ventajas del Club Vive que te ofrecemos solo por ser afiliado al Sindicato de Enfermería. ■

VENTAJAS Y SERVICIOS SATSE

Entra en www.vivesatse.es y disfruta de todos los descuentos que Vive pone a disposición de los afiliados a SATSE y sus familiares



galp

Descuentos en combustibles

Adeslas SegurCaixa

Adeslas Salud desde 37,98 €/mes

PARADORES

Descuentos especiales

MUNDO SANITARIO

El periódico de la Enfermería y Fisioterapia

INFORMACIÓN BÁSICA SOBRE PROTECCIÓN DE DATOS. RESPONSABLES DEL TRATAMIENTO. SINDICATO DE ENFERMERÍA SATSE lopd@satse.es DESTINATARIOS. Al objeto único y exclusivo del reparto de estas publicaciones periódicas, SATSE va a ceder a EMD Magazine Distribution S.L. con domicilio social en C/ Ronda de Poniente 7, 1ª planta sus datos personales. INFORMACIÓN ADICIONAL. Puede consultar la información adicional y detallada sobre nuestra Política de Privacidad en: www.satse.es/aviso/aviso-legal.-condiciones-generales. FINALIDAD PRINCIPAL. Gestionar el envío de publicaciones periódicas e informativas relativas al ámbito sanitario. DERECHOS. Acceder, rectificar y suprimir datos, portabilidad de los datos, limitación u oposición a su tratamiento, transparencia y derecho a no ser objeto de decisiones automatizadas. Data Protection Officer (DPO). GRUPO ADAPTALIA LEGAL-FORMATIVO S.L. Calle Julián Camarillo nº 26, 4ª planta izquierda, 28037, Madrid, 91 553 34 08 legal@grupoadaptalia.es.

ENTREVISTA AL PTE. DEL CONSEJO GENERAL DE COLEGIOS DE FISIOTERAPEUTAS

«Hay que acabar con la falta de reconocimiento de los fisioterapeutas»

Raúl Sánchez
raul.sanchez@satse.es

Miguel Villafaina tiene muy claro hacia dónde debe caminar nuestro Sistema Sanitario, para que los fisioterapeutas puedan desarrollar todas las competencias adquiridas y no sientan que su trabajo es “devaluado”.

Recuerda, incluso, que los fisioterapeutas llevan años esperando el desarrollo del Decreto de prescripción de medicamentos y productos sanitarios, como se establece en la Ley 10/2013.

El presidente del Consejo General de Colegios de Fisio-

terapeutas de España considera imprescindible cambiar, a nivel organizativo y asistencial, el actual modelo de atención sanitaria en el SNS para que los fisioterapeutas puedan ejercer todas sus competencias, como aquellas relacionadas con la prevención, consejo y educación que, en estos momentos, no les es posible.

De igual manera, lamenta que los fisioterapeutas vean limitada su labor al tener que depender exclusivamente de las indicaciones previas de otros profesionales sanitarios, siendo partidario de que éstos puedan trabajar de manera autónoma en función de

las necesidades del paciente.

Asimismo, el presidente del Consejo General resalta la importancia de que se creen las especialidades de Fisioterapia, ya que, al igual que sucede con otros colectivos sanitarios, la capacitación adquirida en sus estudios de Grado no es suficiente en algunas áreas.

Escasez de plantilla

Otros dos problemas a los que se enfrenta la profesión son, por un lado, la escasez de plantillas ante la cada vez mayor demanda existente derivada de factores como



Miguel Villafaina, presidente del Consejo General de Colegios de Fisioterapeutas

el aumento de la dependencia o la cronicidad, así como el intrusismo, ante el que reclama nuevas herramientas jurídicas.

Incide, además, en que el 90% de los fisioterapeutas prestan sus servicios profesionales en el ámbito privado, siendo una profesión fundamentalmente liberal. Así, muchos de sus clientes proceden de acuerdos con compañías que ofertan servicios sanitarios con tarifas muy bajas, llegando a ser la profesión peor tratada económicamente. Por

ello, cree necesario que cambie el modelo retributivo de cara a que los proveedores fisioterapeutas puedan ofrecer una mejor calidad en sus prestaciones, incorporando nuevas tecnologías y manteniendo una mejor formación continuada.

Por último, apunta que el colectivo sigue siendo “muy invisible”, por lo que desde el Consejo seguirán buscando su reconocimiento social, a través de distintas campañas de información y sensibilización. ■

EN PRIMERA PERSONA

Emilia Clarke
Actriz. Protagonista de la serie 'Juego de Tronos'



El Royal College of Nursing ha designado a la conocida actriz como su embajadora con el objetivo de dar mayor visibilidad a la Enfermería. ■

Eneko Armendariz
Presidente de la Asociación de Estudiantes de Enfermería



La directiva de la Asociación Estatal de Estudiantes de Enfermería trabaja para que su futura profesión tenga el reconocimiento y avance que se merece. ■

Pablo Alcolea
Estudiante de Enfermería.
Portero del CD Toledo



La intervención del portero del CD Toledo fue decisiva para salvar la vida de un compañero que se desvaneció en el campo durante un entrenamiento. ■

Oficina de Atención al Afiliado
Un servicio de orientación y ayuda personalizada

¡Más cerca de ti!

atencionafiliado@satse.es

91 454 72 36